Escuela médica

Revista de la Fundación del Ilustre Colegio Oficial de Médicos de Cáceres

Fumeca

MEDALLA DE ORO

FPSOMC

Julio 2024 Nº 78

Halcónviajes.com

La tranquilidad de proteger lo que quieres con nuestro seguro multirriesgo de hogar

DR. CARLOS R. ARJONA MATEOS
Presidente del Ilustre Colegio Oficial de Médicos de Cáceres

Día de la Profesión

Un año más hemos celebrado el Día de la Profesión Médica, coincidiendo con la festividad de nuestra Patrona la Virgen del Perpetuo Socorro. Durante unas horas olvidamos el trabajo cotidiano y las preocupaciones diarias para disfrutar de un día de compañerismo y amistad.

Este día se entregaron distinciones a los que destacan en su labor formativa premiando así, la ciencia, el estudio, la excelencia. El médico es un profesional que necesita una formación continuada pues, la medicina avanza constantemente a pasos agigantados. También el Colegio reconoció la labor solidaria concediendo su ayuda anual a dos organizaciones: la Asociación Oncológica Extremeña y la Asociación Cacereña de Padres y Amigos de los Sordos.

Por otra parte dimos la enhorabuena a nuestros nuevos colegiados que leyeron el Juramento Hipocrático donde se establecen algunos de los principios de la profesión medica. El bienestar del paciente, autonomía de éste, junto a una justicia social sin discriminación. Pero junto a ello se tiene que mantener un respeto entre compañeros y a los maestros, incluidos los compañeros que llegan a la jubilación.

Se reconoció también a los colegiados que celebran sus bodas de plata en el Colegio de Médicos de Cáceres. Enhorabuena!! Lleváis 25 años en nuestro colegio. Estáis en un momento importante de vuestra profesión pero vuestra responsabilidad como médicos alcanza, no solo a la mejora continua de la asistencia que prestáis y las cualidades de la misma, sino también procurar velar por los principios de la profesión médica.

Felicidades también a nuestros compañeros los doctores Carlos Martín Ruiz y Agapito Gómez Villa, galardonados con la Medalla al Mérito Colegial

La consideración de buen médico suele darse a aquel cuya competencia científico-técnica le permite una buena eficacia clínica pero, esto es insuficiente, porque la consideración de buen médico tiene que llevar unido aspectos humanos, éticos, sociales y profesionales, que completan y enriquecen su conducta científica y técnica. Estos requisitos los reúnen a la perfección el Dr. Martín Ruiz y el Dr. Gómez Villa.

Además el Colegio de Médicos de Cáceres hizo entrega de su máxima distinción, la Medalla de Oro a la Fundación para la Protección Social de la Organización Médica Colegial. Creo que es una deuda que los colegios tenemos con esta fundación creada en 1.917 y que se mantiene con las donaciones de sus afiliados. Anualmente concede prestaciones sociales a aquellos médicos y familiares que lo necesitan. En 2023 concretamente, las ayudas concedidas por la Fundación fueron por un valor de más de 13 millones de euros, y en Cáceres ascendieron a 106.000€.

Pero también se homenajeó a los médicos que han alcanzado su merecida jubilación y que recibieron el botón de oro. Iniciáis una nueva etapa. No pasareis consultas, pero no olvidéis que se es médico toda la vida. Habéis realizado vuestros últimos años de trabajo en unas condiciones difíciles, muchas gracias por ello. Seguiréis perteneciendo al Colegio toda la vida.

Ser felices.

Escuela Médica
Revista de la Fundación del Ilustre Colegio Oficial de Médicos de Cáceres

Año XVI- nº 78
Julio 2024

Edita
Fundación del Ilustre Colegio Oficial de Médicos de Cáceres

Coordinación, Diseño y Maquetación
Lucía Mellado García

Publica
Editorial Sindéresis
info@editorialsinderesis

Depósito Legal: CC-15-2004
ISSN: 0212-0283

Direcciones electrónicas:
Colegio: comeca@comeca.org
Página web: www.comeca.org
Escuela Médica:
escuelamedica@comeca.org
Cursos: escuelamedica@comeca.org
A.M.A. ltoribio@amaseguros.com

CONSEJO DE REDACCIÓN:
D. Carlos R. Arjona Mateos
D. Evelio Robles Agüero
D. Jesús Santos Velasco
D. Víctor Manuel Ramos del Amo
Dª. Yvana Anavy Martínez Mateo
Dª. Isabel Pérez Zambrano
Dª. Carmen Hoyos Peña
Dª Lucía Mellado García

La revista ESCUELA MÉDICA no es responsable de las opiniones vertidas por sus colaboradores.
Las opiniones de los columnistas no tienen porqué ser asumidas por la revista. Responden al derecho de libertad de expresión y al carácter democrático de una institución colegial que da cobertura a todos y cada uno de sus colegiados, independientemente de sus creencias e ideas políticas.

En virtud de los artículos recogidos en el capítulo IX del Código de Deontología Médica, el Comité de Redacción de ESCUELA MÉDICA se abstendrá de publicar artículos que atenten con la honorabilidad de otros colegiados.

Sumario

03 Editorial "*Día de la Profesión*".

05 En portada. Los médicos celebran la festividad del Día de la Profesión Médica.

06 Entrevista al presidente de la Fundación para la Protección Social de la OMC, Dr. Tomás Cobo por la concesión de la Medalla de Oro a la FPSOMC.

08 Medallas al Mérito Colegial.
-Dr. Carlos Martín Ruiz
-Dr. Agapito Gómez Villa

09 Entrevista Mejor Tesis Doctoral.
-Dr. Javier Aranda Pérez, especialista en Urología en el Complejo Hospitalario Universitario de Cáceres.

10 *Entrevista Mejor Curriculum MIR.*
-Dra. Virginia González Hidalgo, especialista en Medicina Interna en el Hospital Virgen del Puerto de Plasencia.

11 Premios a la Formación y Excelencia Investigadora.

14 Solidaridad: compromiso vocacional de los médicos.

15 Botones de Oro. Homenaje a toda una vida de dedicación a la Medicina.

18 Homenaje a 25 años de fidelidad colegial.

19 Botones de Plata. Bienvenida a la familia cacereña.

Los médicos celebran la festividad del Día de la Profesión Médica

Un año más el Colegio de Médicos celebró su tradicional fiesta del Día de la Profesión Médica, una de las celebraciones más emotivas y entrañables que festeja junto a sus colegiados.

En honor a la patrona de la profesión, Nuestra Señora del Perpetuo Socorro, más de 300 personas se congregaron el 28 de junio en el salón de actos para asistir a la entrega de los premios y reconocimientos.

Culminó con la entrega de la Medalla de Oro, máxima distinción que otorga esta institución, a la Fundación para la Protección Social de la Organización Médica Colegial, una entidad sin ánimo de lucro, ejemplo único de solidaridad entre los médicos colegiados de toda España, para ayudar a otros compañeros y familiares cuando más lo necesitan.

Además se hizo entrega de las Medallas al Mérito Colegial a los doctores Agapito Gómez Villa y Carlos Martín Ruiz.

El Dr. Evelio Robles, secretario general del Colegio de Médicos, fue el encargado de dirigir y presentar el evento que estuvo presidido por la consejera de Salud y Servicios Sociales, Sara García Espada; el presidente del Colegio de Médicos de Cáceres, Carlos R. Arjona Mateos; la vicepresidenta 2ª del Consejo General de Colegios Oficial de Médicos de España, María Rosa Arroyo Castillo y el presidente del Colegio de Médicos de Badajoz, Pedro Hidalgo Fernández.

También estuvieron presentes miembros de la Junta de Gobierno de la corporación acompañada por representantes del resto de colegios profesionales sanitarios; la concejala de Asuntos Sociales del Ayuntamiento de Cáceres y gerente del Área de Salud de Cáceres, Encarnación Solís; el director gerente del Servicio Extremeño de Salud, Jesús Vilés y la secretaria general del SIMEX, Mª José Rodríguez Villalón.

Discursos

Durante su intervención, el Dr. Arjona, felicitó a todos los premiados y solicitó un cambio en el modelo formativo de los médicos internos residentes en la región para paliar los "graves problemas" que tiene el Sistema Nacional de Salud ante la falta de médicos.

Para ello, aseguró "es necesario profesionalizar la figura del tutor para que los mejores se impliquen". "Tenemos que conseguir que Extremadura sea atractiva en el momento de elegir las plazas para formarse, y para que cuando terminen se queden" afirmó. Ante esta situación, aseguró que "pondremos todo nuestro esfuerzo y dedicación para buscar soluciones".

Por su parte, la consejera de salud felicitó a todos los premiados y reconoció la "labor invisible" que realizan los colegios de médicos al mantener "la excelencia en la colegiación" por lo que aseguró que desde el Servicio Extremeño de Salud (SES) seguirán exigiendo la colegiación obligatoria "como garante de la profesión y lucha contra el inadmisible intrusismo profesional".

FPSOMC, Medalla de Oro

Entrevista al Dr. Tomás Cobo, presidente de la Fundación para la Protección Social de la OMC

¿Qué es la FPSOMC y qué fines persigue?
Es una Fundación de médicos para médicos cuya Misión, desde que nació como Patronato de Huérfanos en 1917, es la protección social de este colectivo y de sus familias ante situaciones de especial vulnerabilidad. Aunque fue creada hace más de 100 años bajo ese nombre la Fundación para la Protección Social de la OMC (FPSOMC), como se la conoce hoy, ha sabido adaptarse a los tiempos y a las necesidades de la sociedad, y en concreto, del colectivo médico.

¿Cómo describiría la labor de la FPSOMC en apoyo a los médicos y sus familias?
Es una labor de protección que se sustenta sobre los principios de la atención Universal al colectivo de médicos y sus familias en toda España, que proporciona una cobertura Integral ya que contempla todas las contingencias de la necesidad, que articula los recursos de las redes públicas y privadas e integra la Participación de los socios protectores y de las organizaciones médicas en el desarrollo de la protección.

Desde hace más de un siglo, la Fundación tiene la misión de atender y dar respuesta, complementariamente al sistema público, a las necesidades más inmediatas y básicas de naturaleza social, educativa y de salud de los miembros de la profesión médica y sus familias, a través de prestaciones, programas y servicios que les permitan afrontar de manera integral los posibles riesgos en materia social. Destina anualmente cerca de 13 millones de euros en ayudas repartidos en cerca de 2500 prestaciones.

El galardón fue recogido por la vicepresidenta 2ª, María Rosa Arroyo Castillo y la directora técnica de la FPSOMC, Nina Mielgo.

Todo ello desde los valores de la solidaridad de su acción, la igualdad en el acceso a los servicios y prestaciones y la inclusión de sus beneficiarios en el contexto del bienestar.

¿Cuáles son las principales líneas de compromiso social que tiene la Fundación?
El compromiso principal es garantizar una vida digna a sus beneficiarios, los médicos colegiados y sus familias, bien porque carezcan de recursos económicos suficientes para cubrir sus necesidades básicas, porque tengan que afrontar dificultades derivadas de padecer alguna discapacidad, dependencia, de conciliar su vida personal, profesional y personal, o porque tengan problemas de salud que les impidan desarrollar su profesión en óptimas condiciones; también porque peligre su integridad y seguridad personal en el puesto de trabajo y necesiten protección.

¿Cómo funciona la solidaridad en la Fundación para la Protección Social?
Son sus Socios Protectores los que sostienen la Fundación, los médicos colegiados de toda España, que voluntariamente decidan serlo y ayudar con sus aportaciones a los compañeros y compañeras que lo necesiten, cuando lo necesiten. Actualmente la aportación que realizan es de 25€ al trimestre, 100€ al año, cantidad desgravable en un 80%, con lo que la aportación real es de menos de 2€ al mes.
La Fundación también puede recibir donaciones de cualquier persona física o jurídica para destinarlas a sus fines fundacionales.

> *Para la profesión médica debería continuar siendo un orgullo contar con una Fundación que se ocupa del bienestar del colectivo y a la que apoyan y sostienen desde hace más de un siglo*

¿Por qué es importante que el sector médico conozca y se comprometa con la figura del socio protector?
En primer lugar, porque el compromiso que adquirió la profesión médica hace más de un siglo de proteger al compañero que sufre debe continuar mientras exista la necesidad de hacerlo. Porque es importante detectar desde el terreno de los colegios de médicos las necesidades existentes, trasladarlas a la Fundación y darles respuesta con los recursos disponibles. Los colegios de médicos son los aliados imprescindibles para llegar al colegiado, bien para protegerlo o para contar con su solidaridad. La Fundación llega donde nadie más lo hace, pero para que esto sea posible, debe ser conocida, reconocida y apoyada.

En segundo lugar, porque el acto médico conlleva una gran responsabilidad deontológica y un compromiso con la sociedad: atender al paciente en las mejores condiciones personales y con las máximas garantías de seguridad y calidad de esa atención. La Fundación, con sus ayudas y prestaciones al médico en activo contribuye a ello.

¿Hay muchas necesidades de protección social en el sector?
El colectivo médico, al igual que el resto de la sociedad, está sometido a los riesgos que conlleva vivir en un determinado momento histórico y social. Pero también tiene sus propias peculiaridades ante la enfermedad, el envejecimiento, la conciliación, etc..La red pública de protección social, a la que todo médico tiene derecho como cualquier otro ciudadano, no es suficiente para atender de forma integral a las necesidades de un colectivo que “tiene en sus manos” la responsabilidad de atender la salud de la ciudadanía. Por esa razón, la Fundación para la Protección Social de la OMC sigue siendo necesaria.

¿Qué le diría a los nuevos colegiados y compañeros de profesión para que se hagan o sigan siendo socio protectores de la Fundación?
Que ejerciten la solidaridad y el altruismo con el prójimo, que es ese compañero o compañera que tienen más próximo, con el que se cruzan cada día y del que probablemente no sepan que sufre por un problema personal o familiar y porque carece del apoyo necesario para superarlo. “Hoy es el Otro el que necesita, mañana seré Yo”. Para la profesión médica debería continuar siendo un orgullo contar con una Fundación que se ocupa del bienestar del colectivo y a la que apoyan y sostienen desde hace más de un siglo, pero “solo se valora lo que se conoce”. La Fundación debe darse a conocer entre las nuevas generaciones de médicos colegiados y trasmitirles el orgullo de hacerla posible con su simbólico apoyo.

Medallas Mérito Colegial

Durante la fiesta del Día de la Profesión Médica, el Colegio de Médicos hizo entrega de las Medallas al Mérito Colegial a los doctores Carlos Martín Ruiz y Agapito Gómez Villa por su contribución "*a la relevancia, prestigio y reputación del ejercicio de la actividad profesional médica*". Estuvieron arropados por sus familiares, amigos y compañeros de profesión.
El secretario del Colegio de Médicos, el Dr. Evelio Robles Agüero, leyó el acta y repasó sus vidas y carreras.

DR. CARLOS MARTÍN RUIZ

Carlos Martín desarrolló sus estudios de pre y posgrado en la Universidad de Salamanca. Realizó la especialidad de Medicina Interna en el Hospital Clínico Universitario de esta ciudad y se Doctoró también en su Universidad en 1989.

Desde entonces todo su periplo profesional ha estado relacionado con la ciudad de Cáceres y su Hospital Universitario. Inicialmente como FEA y coordinador del servicio de urgencias, posteriormente coordinador de la Unidad de Enfermedades Infecciosas, y finalmente como jefe de Servicio de Medicina Interna desde el año 2007 hasta la actualidad.

Una de sus grandes virtudes como profesional ha sido el mantener una excelente coordinación con el resto de especialidades médicas. También ha destacado en la faceta docente como profesor colaborador de Patología Infecciosa en la Facultad de Medicina de la UEx y tutor de residentes.

DR. AGAPITO GÓMEZ VILLA

Agapito Gómez Villa se licenció en Medicina en la Universidad de Salamanca (1971-1977), y tras iniciar su periplo de médico de cabecera compaginó su desempeño en el Insalud con la de médico en la prisión de jóvenes de Cáceres tras conseguir el puesto por oposición.

En su vertiente profesional humana siempre ha sido persona y profesional afable, cariñoso, cercano y con gran sentido del humor. En su vertiente humanística hay que destacar su prolífico repertorio de artículos de opinión tras más de 41 años de colaboración como columnista del periódico Hoy.
Uno de sus artículos en defensa de la Geriatría le hizo merecedor de ser distinguido como Socio Protector de la Sociedad Española de Medicina Geriátrica.

Mejor Tesis Doctoral. Dotado de 1.000€

Dr. Javier Aranda Pérez. Especialista en Urología

"Manejo conservador del carcinoma urotelial de vía urinaria superior. Evaluación in vitro e in vivo de un catéter biodegradable liberador de mitomicina C".

Javier Aranda Pérez estudió en la Facultad de Medicina de la Universidad Complutense de Madrid y se especializó en Urología en el Complejo Hospitalario Universitario de Cáceres donde trabaja actualmente.

¿Qué supone para ti este premio y reconocimiento?
Este premio ha sido muy importante para mí. En un contexto como el de España, donde la investigación a menudo no recibe el reconocimiento que merece, este galardón representa un impulso significativo para mi carrera. Me motiva a seguir investigando y progresando en mi campo, demostrando que el trabajo duro y la dedicación pueden tener un impacto positivo y ser valorados. Además, me brinda una mayor visibilidad y credibilidad en la comunidad científica, lo que me anima a continuar contribuyendo al avance del conocimiento y la innovación.

Cuéntanos cuál ha sido el tema de tu tesis y la conclusión a la que ha llegado....
El problema fundamental del carcinoma urotelial de vía superior (UTUC) es su baja prevalencia, lo que ha llevado a que sea poco estudiado. La mayor parte del conocimiento existente se ha extrapolado del carcinoma vesical, a pesar de que el comportamiento del UTUC difiere significativamente debido al efecto de lavado de la orina y a su menor capacidad para almacenar citostáticos. En este contexto, surge el tema de mi tesis doctoral, que consiste en la evaluación de un catéter ureteral biodegradable liberador de mitomicina C como terapia adyuvante para el carcinoma urotelial de vía superior, con el objetivo de reducir su tasa de recidiva. Para este propósito, se llevaron a cabo dos estudios: uno in vitro y otro en modelo animal.

Los resultados son esperanzadores, ya que uno de los factores determinantes es el tiempo de contacto de la mitomicina C con el urotelio, logrando una liberación continua durante 12 horas a una concentración máxima de 21,8 mg/L. Aunque la tasa de complicaciones es del 25,7%, seguimos trabajando en disminuirla, principalmente aumentando el rango de pH en el que la matriz de fibroína es estable.

Cuáles han sido los principales problemas que se encontró durante su periodo de elaboración. Durante el periodo de elaboración de mi tesis doctoral, los principales problemas que encontré estuvieron fundamentalmente relacionados con la falta de tiempo. Literalmente buscaba cualquier espacio disponible para avanzar en mi investigación. Aprovechaba los salientes de guardia para acercarme al Centro de Cirugía de Mínima Invasión Jesús Usón y realizar el seguimiento de los animales. Esta constante búsqueda de tiempo y organización fue uno de los mayores desafíos a lo largo de todo el proceso. El contar con el Dr. Soria como director facilitó mucho la tarea como doctorando y al que le expreso mi más sincera gratitud.

¿Crees que este tipo de distinciones ayudan a los médicos jóvenes a desarrollar su carrera profesional? Sin ninguna duda, este tipo de premio tiene un gran impacto en la carrera profesional de los médicos jóvenes. En primer lugar, la satisfacción personal de haber realizado un excelente trabajo. En segundo lugar, el reconocimiento académico y profesional obtenido funciona como motor para potenciar mi carrera profesional, abriendo múltiples oportunidades y proporcionando las herramientas necesarias para continuar haciendo contribuciones significativas en el campo de la uro-oncología. Además, ofrece la oportunidad de ampliar la red profesional y de establecer colaboraciones en investigación y formación. Por último, ayuda a desarrollar habilidades de comunicación y gestión de proyectos, así como a conocer e integrar el método científico, aspectos esenciales para continuar con mi labor investigadora.

Para terminar, ¿Cuáles son tus planes a corto y medio plazo?
Seguir desarrollándome y contribuyendo con el servicio de Urología de Cáceres, excelente equipo de profesionales al que tanto tengo que agradecer por la magnífica formación y desarrollo que me ha brindado, así como seguir desarrollando mejoras para disminuir las complicaciones del catéter ureteral biodegradable liberador de mitomicina C.

Mejor Curriculum MIR. Dotado de 1.000€

Dra. Virginia González Hidalgo. Especialista en Medicina Interna.

¿Qué ha supuesto recibir este premio? ¿Qué hay detrás del mejor currículum MIR? Aquí me voy a permitir unificar la respuesta a la siguiente pregunta, con una que venía más adelante, porque en mi caso, lo que me ha supuesto recibir este premio es algo que va de la mano con lo que hay detrás de ello. Sin duda, es una sensación de satisfacción personal, ilusión y felicidad indescriptible. No es el hecho del premio en sí (que también, a nadie le amarga un dulce), sino de lo que simboliza este premio. Detrás de él hay cinco años de constancia, trabajo duro, lágrimas, frustración, risas, ilusión, fracasos, éxitos, realización, crecimiento, miedo, inseguridad, sueño y agotamiento, felicidad y otras muchas emociones. Es un reconocimiento a una carrera de fondo donde a veces solo se ve la punta del iceberg, que es el premio en sí, pero pasa desapercibido lo que sostiene ese iceberg, que son todas esas emociones que he mencionado anteriormente y son las que han forjado quién soy hoy. Y eso me hace sentir realizada, y querer seguir aprendiendo y mejorando día a día para ser mi mejor versión con y para los pacientes, la medicina y mis compañeros.

¿Por qué elegiste Medicina Interna y Plasencia como lugar de residencia? Sinceramente, es un poco curioso el camino que me llevó a su elección, pues es una especialidad que no me había planteado nunca. Lo que sí tenía claro, es que quería una especialidad médica pura. Mis opciones siempre estuvieron entre Medicina Forense y Pediatría (algo muy paradójico y contrario). Sin embargo, la primera fue eliminada del MIR dos años antes de acabar la carrera, y la otra me quedé a las puertas de poder cogerla. Después de esas, mi tercera opción era Psiquiatría, tenía clarísimo que la escogería. Sin embargo, el mismo día que elegía plaza (elegía por la tarde), durante la mañana algo me hizo pensar que no serviría para esa especialidad y me decanté por Medicina Interna con vistas a formarme lo mejor posible para repetir el MIR cuando acabase y poder optar a mi primera opción, Pediatría. ¿Por qué Plasencia? Siempre había oído que en las especialidades generales se batallaba más en este tipo de hospitales, así que ahí me lancé, en un lugar donde además me permitiría conocer y disfrutar del entorno natural (algo que me encanta). ¿Mi sorpresa? A medida que pasaba el tiempo, sentía que sin saberlo, había tomado una de las mejores decisiones de mi vida, pues cada día que pasaba más me gustaba y la disfrutaba, y a día de hoy amo mi especialidad. Si tuviera que volver a elegir, la elegiría sin pensarlo, una y mil veces. Para mí, una de las serendipias de mi vida.

¿Cómo cree que es la formación para los médicos residentes en Extremadura? Creo que es una zona donde los residentes en muchísimas ocasiones y parcelas profesionales tienen menos opciones y recursos.

A día de hoy vivimos una realidad (en unas especialidades más que en otras) y es que es una comunidad donde hay escasez de especialistas en muchas zonas, sobre todo en los hospitales comarcales y zonas rurales (gran parte de la comunidad), y eso acaba afectando a la formación del residente, e incluso, ocasionando rechazo de estos a elegir estas zonas como destino para su formación. Además, a esto se le suma el contar con muy pocos hospitales de referencia para determinadas patologías o procedimientos, lo que ocasiona por un lado que los residentes tengan que pasar parte de sus rotaciones fuera de la comunidad, y por otro, que quien quiera formarse en algo específico, lo tenga más difícil. Sin olvidar, algo que cada vez está adquiriendo más relevancia y peso en el currículum de cualquier médico, y es que todo lo anterior dificulta y debilita el ámbito de la investigación.

¿A quien se lo dedica? Este premio se lo dedico a todas las personas que de algún modo han pasado por mi proceso de formación, y a aquellas que, aunque hayan llegado una vez finalizada la residencia, a día de hoy forman parte de mi proceso de crecimiento personal y profesional. Dicen que "somos lo que hacemos con lo que hicieron de nosotros". Donde encontré obstáculos y me faltó apoyo o impulso, fue donde tuve que sacar mi versión más fuerte, valiente y luchadora. Donde encontré una mano, personas que confiaron en mi cuando ni yo lo hacía, me impulsaron cuando quise abandonar y me regalaron conocimientos y experiencia, encontré ilusión, motivación y esperanza, por esto, es que a estas últimas les dedico de forma directa este premio. Porque me regalaron algo que jamás se puede perder (un pedacito de ellas que siempre me acompañará).

Los Premios a la Excelencia Investigadora son el reconocimiento que la Fundación del Colegio de Médicos de Cáceres (Fumeca) otorga anualmente a médicos colegiados de diferentes ámbitos asistenciales con el objetivo de reconocer su labor investigadora, esfuerzo, dedicación e ilusión.

Celia González- Peramato Muro

MEJOR EXPEDIENTE UNIVERSITARIO EN MEDICINA

Hija de los colegiados Antonio González-Peramato Gutiérrez e Inmaculada Muro Castillo, finalizó sus estudios de MEDICINA en la Universidad de Extremadura, con una nota media ponderada de sus calificaciones de 8,167. Dotado con 1.000€. Entregaron el premio el presidente del Colegio de Médicos y el director de la oficina Caja Almendralejo en Cáceres, Víctor Manuel Gómez Grisalvo.

V Curso de Arritmias Cardiacas potencialmente malignas

MEJOR CURSO DE FORMACIÓN

Coordinado por el doctor Víctor Manuel Ramos del Amo, se celebró en el mes de diciembre de 2023 en la delegación del Colegio de Médicos en Plasencia. Entregó el premio Luis Prieto Albino, vocal de Formación Continuada.

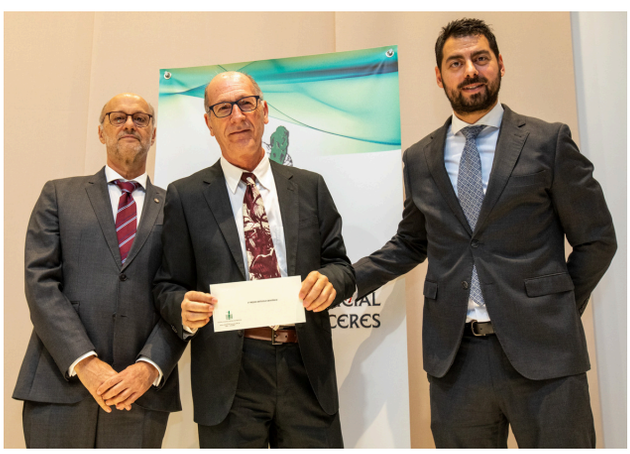

Dr. Ángel Martín Castellanos

1º PREMIO MEJOR ARTÍCULO CIENTÍFICO

Obtuvo el premio por su trabajo "*Waist-to-Height Ratio is an Optimal Metric in Predicting Myocardial Infarction Risk. Other Anthropometrics Widely used by Cardiology to Promote Cardiovascular Health. Present Association Biases*". Dotado de 600€. Entregaron el premio el vicepresidente 2º, Víctor Manuel Ramos del Amo y Alfonso Orellana Pereira, Delegado AMA de la Oficina de Cáceres.

Dr. David Antonio Chipayo Gonzáles

2º PREMIO MEJOR ARTÍCULO CIENTÍFICO

Fue el seleccionado para el segundo premio por su artículo "*Treatment with SGLT2 Inhibitors in Patients with Diabetes Mellitus and Extensive Coronary Artery Disease: Mortality and Cardiovascular Outcomes*".. Dotado de 400€. Entregaron el premio el vicepresidente 2º, Víctor Manuel Ramos del Amo y Alfonso Orellana Pereira, Delegado AMA de la Oficina de Cáceres.

Pablo Ayala de Miguel

MEJOR COMUNICACIÓN EN FORMATO PÓSTER DE MEDICINA HOSPITALARIA O ATENCIÓN PRIMARIA

El trabajo "*Retreatment And Rechallenge With BRAF/MEK Inhibitors In Patients With Metastatic Melanoma*" del Dr. Ayala de Miguel , especialista en Oncología Médica en Cáceres, resultó el premiado con 500 euros. Entregó el premio Víctor Manuel Ramos del Amo, vicepresidente 2º de iCOMECA y Alfonso Orellana Pereira, delegado de AMA en Cáceres

Nora Flor Echevarría López

PREMIO A LA FORMACIÓN CONTINUADA

Entregó el premio Luis Prieto Albino, vocal de Formación Continuada.

VI CONCURSO DE IMÁGENES RADIOLÓGICAS

Para reconocer la labor investigadora realizada mediante el uso de técnicas de imágenes médicas.

Fernando de los Reyes Guzmán Ruiz
1º -*"Órgano vital fosilizado". 500€*

Juan Pablo Herrero
2º -*"Dando en la diana". 300€*

Fueron entregados por el vicepresidente 2º, Víctor M. Ramos del Amo y Gema Barquilla Campo, Asesora Comercial en Cáceres de Mutual Médica.
El tercer premio fue para la Dra. Amanda Paula Arenas Polo por su imagen "Un agujero negro en el pulmón", dotado con 200€. Fue recogido también por el Dr. Guzmán Ruiz, compañero de la Dra. Arenas Polo que no pudo asistir a recogerlo.

MEJOR COMUNICACIÓN EN FORMATO PÓSTER DE MEDICINA HOSPITALARIA O ATENCIÓN PRIMARIA

Retreatment And Rechallenge With BRAF/MEK Inhibitors In Patients With Metastatic Melanoma: Results From The Observational Study GEM1801

Pablo Ayala de Miguel [1]*, Miguel-Ángel Berciano-Guerrero [2], Eva Muñoz-Couselo [3], José Luis Manzano [4], Pablo Cerezuela-Fuentes [5], Ainara Soria [6], Almudena García Castaño [7], Guillermo Crespo [8], Teresa Puértolas [9], Carlos Aguado de la Rosa [10], Lourdes Gutiérrez Sanz [11], Rafael López Castro [12], Enrique Espinosa [13], Mª José Lecumberri [14], Margarita Majem [15], Javier Medina Martínez [16], Lorena Bellido [17], Luis Antonio Fernández [18], Salvador Martín Algarra [19], Iván Márquez-Rodas [20]

[1] Medical Oncology Department. Hospital Universitario San Pedro de Alcántara, Cáceres, Spain. [2] Unidad Intercentros de Oncología. Hospitales Universitarios Regional y Virgen de la Victoria (HURyVV). Instituto de Investigaciones Biomédicas de Málaga (IBIMA), Malaga, Spain. [3] Medical Oncology Department. Hospital Universitari Vall d'Hebron y Vall Hebrón Institute of Oncology (VHIO), Barcelona, Spain. [4] Medical Oncology Department. Instituto Catalán de Oncología, ICO-Badalona, H. Germans Trias i Pujol, Badalona, spain. [5] Medical Oncology Department. Hospital Clínico Universitario Virgen de la Arrixaca, Ciudad de Murcia, Spain. [6] Medical Oncology Department. Hospital Universitario Ramón y Cajal, Madrid, Spain. [7] Medical Oncology Department. Hospital Universitario Marqués de Valdecilla, Santander, Spain. [8] Medical Oncology Department. Hospital Universitario de Burgos, Burgos, Spain. [9] Medical Oncology Department. Hospital Universitario Miguel Servet, Zaragoza, Spain. [10] Medical Oncology Department. Hospital Universitario Clínico San Carlos, Madrid, Spain. [11] Medical Oncology Department. Hospital Universitario Puerta de Hierro, Madrid, Spain. [12] Medical Oncology Department. Hospital Clínico Universitario de Valladolid, Valladolid, Spain. [13] Medical Oncology Department. Hospital Universitario La Paz, CIBERONC, Madrid, Spain. [14] Medical Oncology Department. Complejo hospitalario de Navarra, Pamplona, Spain. [15] Medical Oncology Department. Hospital de la Santa Creu i Sant Pau, Barcelona, Spain. [16] Medical Oncology Department. Hospital Universitario Toledo, Toledo, Spain. [17] Medical Oncology Department. Hospital Universitario Salamanca, Salamanca, Spain. [18] Medical Oncology Department. Parc Taulí Sabadell Hospital Universitari, Sabadell, Spain. [19] Medical Oncology Department. Clínica Universidad de Navarra, Pamplona, Spain. [20] Medical Oncology Department. Hospital General Universitario Gregorio Marañón, Madrid, Spain

GEM Grupo Español Multidisciplinar de Melanoma

POSTER 9547

BACKGROUND

Most patients with BRAF-mutant melanoma eventually develop resistance to therapy with BRAF/MEK inhibitors and immune-checkpoint blockade.[1] Alternative treatment strategies are required in these patients since further therapy options lack survival benefit. Small retrospective series and a phase II clinical trial, have shown promising activity from re-exposure to BRAF/MEK inhibitors after a treatment free interval of targeted therapy (TT).[2-6] The efficacy of retreatment with TT may be explained probably due to regression of resistant tumors and proliferation of clones that maintain sensitivity to BRAF/MEKi.[7] Here we report the results of 30 patients who received a second course of TT at relapse after adjuvant therapy (retreatment) or after first progression on TT in the advanced setting (rechallenge).

OBJECTIVES

To analyze a representative sample of patients with metastatic or unresectable melanoma who were treated with TT after progression to previous TT:

- Retreated: after progression to adjuvant TT
- Rechallenged: after progression to first-line advanced/metastatic TT

MATERIALS AND METHODS

GEM1801 is a prospective observational study from the Spanish Melanoma Group (GEM) including 893 patients with melanoma treated in 37 centers. This is a descriptive analysis of basal characteristics, response rates (RR), progression free survival (PFS) and overall survival (OS) from 30 patients that received retreatment or rechallenge with BRAF/MEKi in GEM1801 study.

REFERENCES

1. Proietti I, et al. Mechanisms of Acquired BRAF Inhibitor Resistance in Melanoma: A Systematic Review. Cancers 2020.
2. Amann VC, et al. Successful retreatment with combined BRAF/MEK inhibition in metastatic BRAFV600-mutated melanoma. J Eur Acad Dermatol Venereol 2017.
3. Schreuer M, et al. Combination of dabrafenib plus trametinib for BRAF and MEK inhibitor pretreated patients with advanced BRAFV600-mutant melanoma: an open-label, single arm, dual-centre, phase 2 clinical trial. Lancet Oncol 2017.
4. Tietze JK, et al. The efficacy of re-challenge with BRAF inhibitors after previous progression to BRAF inhibitors in melanoma: A retrospective multicenter study. Oncotarget 2018.
5. Cybulska-Stopa B, et al. BRAF and MEK inhibitors rechallenge as effective treatment for patients with metastatic melanoma. Melanoma Res 2020.
6. Valpione S, et al. Rechallenge with BRAF-directed treatment in metastatic melanoma: A multi-institutional retrospective study. Eur J Cancer 2018.
7. Das Thakur M, et al. Modelling vemurafenib resistance in melanoma reveals a strategy to forestall drug resistance. Nature 2013.

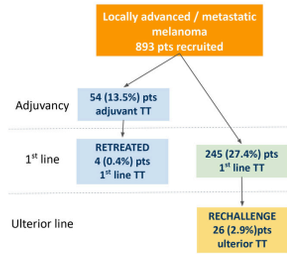

Figure 1. Patient flowchart

Baseline characteristics	1st line TT	Retreated (after adjuvant)	Rechallenge (after metastatic)
	N = 245	N = 4	N = 26
Age (range), years	61 (23-95)	56 (37-69)	64 (28-85)
Gender; n (%)			
Male	140 (57.1)	3 (75)	13 (50)
Female	105 (42.9)	1 (25)	13 (50)
ECOG performance status, n (%)			
0 - 1	202 (82.4)	4 (100)	22 (84.6)
> 1	37 (15.1)	0 (0)	3 (11.5)
uk	6 (2.4)	0 (0)	1 (3.8)
Number of affected organs, n (%)			
0	13 (5.3)	1 (25)	2 (7.7)
1	60 (24.5)	0 (0)	6 (23.1)
2	69 (28.2)	2 (50)	6 (23.1)
≥ 3	103 (42)	1 (25)	12 (46.2)
Brain metastasis, n (%)			
Yes	56 (22.9)	0 (0)	3 (11.5)
No	189 (77.1)	4 (100)	23 (88.5)
Lactate dehydrogenase (LDH) level, n (%)			
Normal (≤ULN)	120 (49)	2 (50)	13 (50)
Elevated (>1x ULN)	89 (36.3)	0 (0)	9 (34.6)
uk	36 (14.7)	2 (50)	4 (15.4)
Complete response to 1st TT, n (%)			
Yes	-	-	7 (26.9)
No	-	-	19 (73.1)
Treatment-free interval, months			
Median (range)	-	17.8 (12.4-57.7)	1.1 (0-20.3)

Table 1. Baseline characteristics. ECOG, Eastern Cooperative Oncology Group; LDH, Lactate dehydrogenase; TT, targeted therapy; ULN, upper limit normal.

Overall, 4 patients received retreatment and 26 rechallenge. For retreatment (Fig.1), BRAF/MEKi median free interval from end of adjuvant TT to subsequent retreatment was 17.8 months (range: 12.4 - 57.7)(**Table 1**).

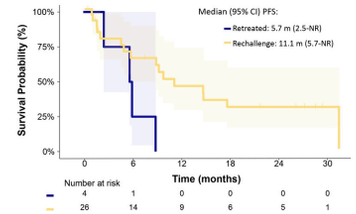

Figure 2. PFS

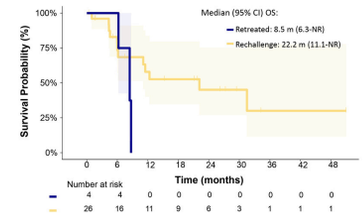

Figure 3. OS

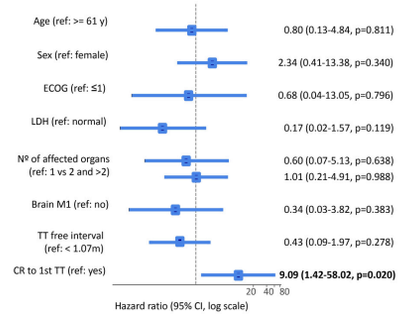

Figure 4. Forest plot for PFS in patients with TT rechallenge

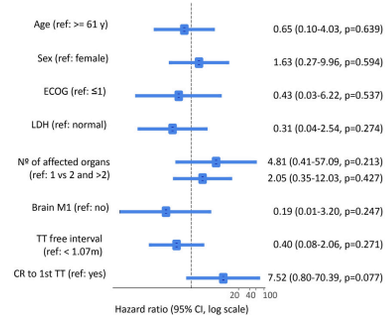

Figure 5. Forest plot for OS in patients with TT rechallenge

ORR to TT	1st line TT	Retreated (after adjuvant)	Rechallenge (after metastatic)
	N = 245	N = 4	N = 26
ORR, n (%)	134 (54.7)	1 (25)	10 (38.5)
CR	45 (18.4)	3 (75)	4 (15.4)
PR	89 (36.3)	1 (25)	6 (23.1)
SD	33 (13.5)	0 (0)	3 (11.5)
PD	25 (10.2)	2 (25)	6 (23.1)
NE	53 (21.6)	1 (25)	7 (26.9)
ORR to 1st TT (pts who receive ≥2 lines)	40 (58)	-	12 (46.2)
CR (1st TT)	14 (20.3)	-	7 (26.9)

Table 2. ORR to second course TT and 1st TT. CR, complete response; NE, not evaluable; ORR, objective response rate; PD, progressive disease; PR, partial response; SD stable disease.

RR were 25% and 38.5% for retreatment and rechallenge respectively (**Table 2**). PFS and OS are depicted in Figure 2 and 3. Patients who were selected for rechallenge had higher complete response (CR) rates to first TT (26.9% vs 20.3%; p= 0.026). BRAF/MEKi free interval since first progression and retreatment / rechallenge or prognostic factors as LDH and nº of metastatic sites were not associated with prognosis (Figures 4 and 5). Patients who experimented deeper responses with 1st TT in the metastatic setting showed a correlation to longer PFS to 2nd TT with 12-m PFS rates of 66.7% versus 35.7% (HR 9.09 [95%CI: 1.42-58]; p= 0.02)(Fig.6). OS showed a not statistically significant improvement in patients who reported CR to first TT (24-m OS rate of 75% versus 40.7% respectively)(Fig.7).

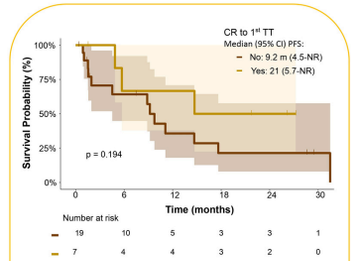

Figure 6. PFS to 2nd TT stratified by response to 1st TT

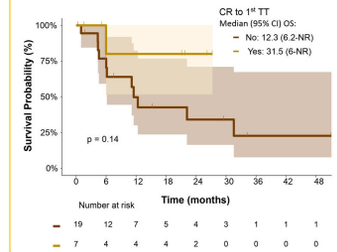

Figure 7. OS to 2nd TT stratified by response to 1st TT

CONCLUSION

Retreatment or rechallenge with BRAF/MEKi in the metastatic setting may be a valid therapeutic strategy in a selected group of patients.

CORRESPONDING AUTHOR: Dr. Pablo Ayala de Miguel pabloayala2003@gmail.com. Medical Oncology Department. Hospital Universitario San Pedro de Alcántara, Cáceres, Spain. The presenting author declares to act as advisor for Sanofy and speaker on behalf of MSD, BMS, Pierre Fabre, Sanofy and Novartis.
FUNDING: Grupo Español Multidisciplinar de Melanoma (GEM) / Industry partners Novartis, Pierre Fabre, Incyte, BMS, Roche and MSD. **Acknowledgement:** GEM acknowledge MFAR Clinical Research staff for their assistance in the development of this communication.

ESCUELA MÉDICA | FORMACIÓN

Solidaridad: compromiso vocacional de los médicos

El Colegio de Médicos de Cáceres concedió un año más la ayuda de 4.000 euros a proyectos sanitarios de desarrollo y solidaridad.
En esta ocasión fueron repartidos entre dos organizaciones demostrando así el compromiso vocacional de los médicos para promover el desarrollo en el ámbito de la salud y reconocer la labor social que realizan.

ASCAPAS. Asociación Cacereña de Padres y Amigos de los Sordos.

Es una asociación sin ánimo de lucro de ámbito provincial que comenzó su andadura en 1996 para representar y defender los derechos e intereses globales de las personas con discapacidad auditiva.

Precisamente el proyecto premiado bajo el nombre "Red de Apoyo para la Discapacidad Auditiva" pretende prestar ayuda a las personas con discapacidad auditiva de la provincia de Cáceres contribuyendo a que su participación en la sociedad sea más activa, paliando el posible aislamiento social, realizando apoyo psicosocial y emocional, rehabilitación auditiva... En definitiva, garantizar que el acceso a la atención sanitaria, educativa y social de las personas con discapacidad auditiva sea de calidad.
Fue presentado por el colegiado Jesús Santos Velasco.

AOEX. Asociación Oncológica Extremeña.

Es una asociación sin ánimo de lucro creada hace 27 años con el objetivo de poder prestar los servicios que precisen en su situación los pacientes oncológicos y sus familiares. Actualmente cuenta con 22 delegaciones repartidas por toda Extremadura.

Bajo el nombre "No estás solo/a" este proyecto, presentado por el colegiado José Manuel Granado García, tiene como objetivo desarrollar una serie de actividades informativas y preventivas dirigidas a alumnos de Educación Infantil y Primaria de la ciudad de Cáceres. Se trata de informar desde las distintas etapas de la infancia sobre el cáncer y su prevención fomentando hábitos de vida saludable a nivel físico y mental para conseguir una mejora en la gestión de sus emociones y la resolución de conflictos.

El proyecto surgió tras la detección de la necesidad de informar y formar a los más pequeños sobre el cáncer desde un enfoque preventivo, promoviendo hábitos de vida saludable y una correcta gestión de las emociones ante las dificultades presentadas por el alumnado a la hora de enfrentarse a cambios sociales y cotidianos en su día a día

El presidente del Colegio de Médicos, Carlos R. Arjona Mateos, entregó el premio que fue recogido por Encarnación Jiménez Martín, presidenta de ASCAPAS; Lucía Batuecas Jiménez, usuaria de ASCAPAS y María Fernanda Escobar Hernández, vocal de la Junta Directiva de ASCAPAS.

El premio entregado por el Dr. Arjona fue recogido por Montaña Ortega Bejarano, delegada de AOEX en Cáceres.

Homenaje a los médicos jubilados, con el nombramiento de 46 colegiados honoríficos

El Colegio de Médicos de Cáceres homenajeó a 28 de los médicos que este año han alcanzado la condición de Honoríficos tras su jubilación. Una situación que merece el respeto y la felicitación colectiva hacia quienes han sido un referente en la profesión y maestros de las nuevas generaciones de médicos de nuestra provincia.

El colectivo de médicos jubilados supone el 22% de los colegiados, con 522 miembros de los 2.410 que integran en Colegio de Médicos.

Como gesto de agradecimiento a toda una vida dedicada a sus pacientes, el órgano colegial le hizo entrega de la insignia colegial del botón de oro y un diploma que acredita su condición de colegiado honorífico en reconocimiento a su compromiso con la profesión.

La vocal de Jubilados, la Dra. Carmen Hoyos, les dedicó unas palabras y les mostró su agradecimiento por todos los años de trayectoria profesional. Además, les recordó que el Colegio siempre estará a su disposición.

La sesión festiva comenzó, como en años anteriores, con una misa en la iglesia de Las Acacias en honor a los compañeros fallecidos y a la patrona de los médicos, Nuestra Señora del Perpetuo Socorro.

FRANCISCO JAVIER HERNÁNDEZ SAINZ
LUIS RAIMUNGO CABO SASTRE
M.ª ANTONIA TORREJÓN EDUARDO
M.ª JOSEFA BAQUERO BARROSO

GUADALUPE VIVAS JIMÉNEZ
DAMIÁN DÍAZ HERRAEZ
M.ª DOLORES MIRÓN RODRIGO
EMILIANO ÁNGEL MORÁN MORÁN

JOAQUÍN NIEVES BERNÁLDEZ
JUAN SALVADOR HERNÁNDEZ
M.ª DE LA PAZ MATEOS AYUCAR
JESÚS PEREIRA CUELLO

M.ª NIEVES SANTOS DE VEGA
ÁNGEL FERNÁNDEZ MATEOS
ANTONIO EDUARDO RODRÍGUEZ RUIZ
HÉCTOR ALBERTO GIAMMATTEO PETTACHI

M.ª DE LOS ÁNGELES LÓPEZ LÓPEZ
ANA ROSA GONZÁLEZ BLÁZQUEZ
JUAN MARÍA JIMÉNEZ ROSALENY
SALVADOR GARCÍA CHOCANO

RICARDO AGUDO MORENO
ERNESTO RODOLFO POPP RIEDL
AGUSTINA ÁLVAREZ FRANCISCO
GUILLERMO JESÚS VAQUERO GAJATE

JUAN CARLOS ALTOZANO GÓMEZ
MARÍA IRENE VALLE CORRALES
JOSÉ ANTONIO VÁZQUEZ DOMÍNGUEZ

II CAMPEONATO DE MUS SOLIDARIO COLEGIO DE MÉDICOS DE CÁCERES

1º.- Dr. Bassem Ali El Khalili Murjan
D. Víctor Tomé

3º. Dr. José Manuel Lorenzo Roncero
D. Daniel Sanz Cordón

El segundo premio fue para el Dr. Manuel Antonio García Sánchez y D. Luis Conde.

Homenaje a 25 años de fidelidad colegial

Reconocimiento a médicos colegiados de manera ininterrumpida en Cáceres desde 1999 con una amplia trayectoria profesional, comprometidos con la Medicina y la sociedad .

MARIA TERESA ALONSO RUIZ
AMPARO GÓMEZ ESPÁRRAGO
JAIME CORRAL PEÑAFIEL
MARÍA DEL CARMEN CALVO PÉREZ

FÁTIMA DÍAZ TORRADO
MARIA DEL MAR CARRERO SANTOS
CATALINA DURÁN IGLESIAS
MARÍA DE LAS CANDELAS GÓMEZ DE PAULA

SATURNIA GRANDE RODRÍGUEZ
MARÍA DEL PILAR IGLESIAS CARRERO
PEDRO HERNÁNDEZ ARENILLAS

SUSANA IGLESIAS VICENTE
MARÍA DE LOS ÁNGELES MONTES HERNÁNDEZ
MARÍA ASUNCIÓN PATÓN CASILLAS
PILAR SÁNCHEZ FIGUEROA

MARTA VILLAVERDE ROMO
MANUEL GALÁN PÉREZ
MARÍA DEL CARMEN GONZÁLEZ ARDILA

MARÍA ANTONIA GÓMEZ GÓMEZ

Bienvenida a la familia médica cacereña

El acto finalizó con la bienvenida a los nuevos médicos colegiados en la provincia. Ellos tienen la responsabilidad de que la profesión de médico mantenga sus principios de PROFESIONALIDAD, HONESTIDAD, HUMILDAD Y HUMANISMO.

CRISTINA AGUAZA ESTURILLO
ANTONIO AGUDO CERRO
LOLIMAR ANTONIA ALCÁNTARA FERRER
LAURA ANGULO PASCUAL
CHRISTIAN SEBASTIÁN AROCA CARPIO
MIRIAM BUSTO TRAPOTE
MARIA ESTRELLA CÁCERES TÁVARA
MARÍA DEL VALLE CAMPANON TORO
DAVID CARBAYO AGÚNDEZ
ARMANDO JOSÉ CASTILLO FERNÁNDEZ
AARON CONTRERAS OTERO
SERGIO CORRAL JIMÉNEZ
MARÍA CAMILA CORREA BLANDÓN
MARÍA DÁVILA CABANILLAS
GUSTAVO JOSÉ DE LOS SANTOS VILLA
ANA DEL VALLE AZOGIL
DAVID DELGADO GARCÍA
CRISTIAN ANTONIO DELGADO PÉREZ
ELENA DIEZ GONZÁLEZ
JOAQUÍN DOMÍNGUEZ HUMANES
ANA ROSA DOMÍNGUEZ MORA
JOSÉ JAVIER DURÁN ÁVILA
BEATRIZ DURÁN CASTELLANOS
OSCAR LEONARDO ESTEBAN RODRÍGUEZ
CARMEN FERNÁNDEZ FERNÁNDEZ
MARÍA GARCÍA-VALDECASAS DE TORRES
SARA GHOUILA LÓPEZ
IRENE GÓMEZ CIRENA
JUAN PAULA GONZÁLEZ GALLARDO
MARIO ALBERTO GONZÁLEZ SOLIS
CELIA GONZÁLEZ-PERAMATO MURO
JOSÉ MARÍA GRANADO MINERO
LUIS ALBERTO LÓPEZ ROSALES
ANA MACARRO SOTO
DANIA FERNANDA MANCILLA COCA
MARÍA MARTÍN BERMEJO
MANUEL MARTÍN SÁNCHEZ
MERCEDES MATEOS GONZÁLEZ
ALBA MARÍA MENAYO SÁNCHEZ
IRENE MOMBLÁN MEDINA
MARIA DEL CARMEN MONTERREY GALLARDO
DAVID MONTES CUSTODIO
ANA ELIZABETH MORALES TEJADA
ELIA MORENO FUENTES
PABLO MOYA MARCOS
SARA CAROLINA NAVARRO SALGADO
PABLO ORTEGA MACÍAS
MARÍA PATINO MARTÍN
ADELA DAMIANA PÉREZ FERNÁNDEZ
MARÍA CAMILA PERDOMO GALINDO
MARÍA PUENTE ZARO
ROMINA WENDY QUINA SANDOVAL
SARA RAMAJO IGLESIAS
CRISTOPHER RAMOS GINÉS
IVIA REBOLLO REBOLLO
LUCÍA SIMÓN ALONSO
CARMEN TOLA SAYAGUÉS
CARLOTA VALENTÍN DEL BARCO
CARLOS VALIENTE LUBIÁN
MELISSA MARÍA WILLS TOBAR
ERNESTO JOSÉ ZAVARCE PARRAGA
IVONNE RUTH CABREJAS SALINA
MARÍA ISABEL CASTILLO CASTILLO
ALEXANDRA FONSECA RODRÍGUEZ
GLADYS SOCORRO NÚÑEZ BÁEZ DE GONZÁLEZ

Nuevo CLE 220 d Coupé por 495€/mes[1].

En 48 cuotas. Entrada: 19.392,80€. Cuota final: 34.033,41€[2].

Incluye: **Paquete AMG Line Advanced Plus.**

CLE 220 d Coupé: Consumo de combustible combinado (l/100 km): 4,7 - 5,2 y emisiones de CO_2 combinado (g/km): 123 - 137.

[1]Ejemplo de Financiación para particulares con Alternative de Mercedes-Benz Financial Services España, E.F.C. S.A., para un CLE 220 d Coupé con AMG Line Advanced Plus. **Precio por financiar 62.897,03€ (Precio de adquisición al contado 65.663,53€)**, (Impuestos, transporte, bonificación de la marca y concesionario por financiar incluidos. Gastos de preentrega y matriculación no incluidos). Válido para ofertas realizadas y solicitudes aprobadas hasta el 15/07/2024 y contratos activados hasta el 31/08/2024, teniendo el cliente un plazo de 14 días hábiles para ejercer su derecho de desistimiento. Permanencia mínima de la financiación de 24 meses. **Importe a financiar 43.504,23€.** Por 495€ al mes en **48 cuotas**, 20.000 kms/año y cuota final de 34.033,41€, plazo total de la financiación 49 meses, entrada 19.392,80€, **TIN 8,99%, comisión de apertura 1.300,78€ (2,99%). TAE 10,45%. Importe total adeudado 59.094,19€. Precio total a plazos 78.486,99€**. Coste total del crédito 15.589,96 € e importe de los intereses 14.289,18€ (el posible desajuste de los intereses se debe a la fórmula de redondeo y lo asume la entidad financiera; sistema de amortización francés). [2]Existen 3 posibilidades para la última cuota: cambiar el vehículo, devolverlo (según condiciones del contrato), o adquirirlo pagando la última cuota. Más información en mercedes-benz.es.

AUTOMOCIÓN DEL OESTE

Concesionario Mercedes-Benz
Avda. Ricardo Carapeto Zambran, 135. 06009 BADAJOZ.
Tel.: 924 254 411.
www.mercedes-benz-aosa.es

Avda. Juan Carlos I, 57. 06800 MÉRIDA.
Tel.: 924 313 515.

Avda. De Las Vegas Altas, 89. 06400 DON BENITO.
Tel.: 924 808 570.

Avda. Juan Pablo I, 147. 10195 CÁCERES.
Tel.: 927 238 686.

Avda. Martin Palomino, 39. 10600 PLASENCIA.
Tel.: 927 426 459.